臺灣日日新報 昭和十五年三月七日（木曜日） 第一万四千三百六十一號 （一）
（第二版） （明治卅一年五月九日第三種郵便物認可）
臺灣昌新報 夕刊 三月六日 夕刊定價一部二錢
編輯兼發行人 羅北新町四丁目廿四番地 ○々木 熊
發行所 臺灣日日新報社 基隆市地獄（電話七八五）基隆支局 臺中市寶町（電話四〇七）臺中支局 臺南市開山町（電話四〇）臺南支局 花蓮港市入船町 花蓮港支局 大阪市西區南堀江通一丁目 大阪支局 東京市日比谷公園三番地（電話丸ノ内一五一〇）東京支局

國土計畫の一端として 都市計畫法の完璧へ

貴院本會議 內相言明

【東京六日發同盟】六日の貴族院本會議は午前十時十九分開會、一、昭和十五年度一般會計歲出の財源に充つるため公債發行に關する法律案、一、外國爲替管理法中改正法律案の兩案を委員附託とした後、一、都市計畫法中改正法律案、外一件につき原内相の說明あり質疑に入り

開屋員三郎氏（研究） 都市計畫と道路の關係は見逃がせぬ我々は今日こそ防空に重大關心を拂はなければならぬ、また農村の關係なども考へ見て國土計畫と說

兒玉內相 今回の改正法は都市と農村の關係に重點をおいた地方計畫と國土計畫の一端としてその實現を期し法案の完璧を期したい

勅令公布 【東京六日發同盟】六日附勅令を以て

一、經濟生活擁護の爲重要物資の生產、配給、消費、貯藏、移出入、使用、轉換、加工又は保管に關する命令を發し又は處分をなすことを得、二、前項の命令に違反したる者は十年以下の懲役又は五萬圓以下の罰金に處す、三、本令は公布の日より施行す

外相言明 【東京六日發同盟】有田外相は六日午後五時より約一時間に亙り外國通信社、新聞社、雜誌社の東京駐在者を招き左の如く言明した

一、歐洲戰局は最近に於ても何等變化なく、獨佛兩軍は對峙の儘靜穩裡に推移しつゝあり、英佛側は獨逸の和平提議を一蹴し去つたが獨逸側は依然として和平の意圖を有し居るものゝ如く、英佛側の出方如何に關せず獨逸側は和平提議を繰返すものと觀測せられる

二、獨ソ關係は獨ソ不可侵條約の精神に則り極めて圓滿に進展しつゝあり、獨ソ兩國は今後も此の關係を益々緊密ならしめんとの意圖を有し居るものゝ如く、獨ソ關係の將來は極めて明るいものと觀測せられる

三、獨伊關係は兩國間の緊密なる關係に變化なく、兩國は今後も此の關係を益々緊密ならしめんとの意圖を有し居るものゝ如く、獨伊關係の將來は極めて明るいものと觀測せられる

四、日獨關係は最近に於ても何等變化なく、兩國は今後も此の關係を益々緊密ならしめんとの意圖を有し居るものゝ如く、日獨關係の將來は極めて明るいものと觀測せられる

五、日ソ關係は最近に於ても何等變化なく、兩國は今後も此の關係を益々緊密ならしめんとの意圖を有し居るものゝ如く、日ソ關係の將來は極めて明るいものと觀測せられる

六、日伊關係は最近に於ても何等變化なく、兩國は今後も此の關係を益々緊密ならしめんとの意圖を有し居るものゝ如く、日伊關係の將來は極めて明るいものと觀測せられる

七、日獨伊三國關係は最近に於ても何等變化なく、三國は今後も此の關係を益々緊密ならしめんとの意圖を有し居るものゝ如く、日獨伊三國關係の將來は極めて明るいものと觀測せられる

八、日蘇關係は最近に於ても何等變化なく、兩國は今後も此の關係を益々緊密ならしめんとの意圖を有し居るものゝ如く、日蘇關係の將來は極めて明るいものと觀測せられる

九、日米關係は最近に於ても何等變化なく、兩國は今後も此の關係を益々緊密ならしめんとの意圖を有し居るものゝ如く、日米關係の將來は極めて明るいものと觀測せられる

十、日英關係は最近に於ても何等變化なく、兩國は今後も此の關係を益々緊密ならしめんとの意圖を有し居るものゝ如く、日英關係の將來は極めて明るいものと觀測せられる

十一、日佛關係は最近に於ても何等變化なく、兩國は今後も此の關係を益々緊密ならしめんとの意圖を有し居るものゝ如く、日佛關係の將來は極めて明るいものと觀測せられる

十二、日伊關係は最近に於ても何等變化なく、兩國は今後も此の關係を益々緊密ならしめんとの意圖を有し居るものゝ如く、日伊關係の將來は極めて明るいものと觀測せられる

十三、日蘇關係は最近に於ても何等變化なく、兩國は今後も此の關係を益々緊密ならしめんとの意圖を有し居るものゝ如く、日蘇關係の將來は極めて明るいものと觀測せられる

十四、日米關係は最近に於ても何等變化なく、兩國は今後も此の關係を益々緊密ならしめんとの意圖を有し居るものゝ如く、日米關係の將來は極めて明るいものと觀測せられる

十五、日英關係は最近に於ても何等變化なく、兩國は今後も此の關係を益々緊密ならしめんとの意圖を有し居るものゝ如く、日英關係の將來は極めて明るいものと觀測せられる

十六、日佛關係は最近に於ても何等變化なく、兩國は今後も此の關係を益々緊密ならしめんとの意圖を有し居るものゝ如く、日佛關係の將來は極めて明るいものと觀測せられる

十七、日伊關係は最近に於ても何等變化なく、兩國は今後も此の關係を益々緊密ならしめんとの意圖を有し居るものゝ如く、日伊關係の將來は極めて明るいものと觀測せられる

十八、日蘇關係は最近に於ても何等變化なく、兩國は今後も此の關係を益々緊密ならしめんとの意圖を有し居るものゝ如く、日蘇關係の將來は極めて明るいものと觀測せられる

十九、日米關係は最近に於ても何等變化なく、兩國は今後も此の關係を益々緊密ならしめんとの意圖を有し居るものゝ如く、日米關係の將來は極めて明るいものと觀測せられる

二十、日英關係は最近に於ても何等變化なく、兩國は今後も此の關係を益々緊密ならしめんとの意圖を有し居るものゝ如く、日英關係の將來は極めて明るいものと觀測せられる

二十一、日佛關係は最近に於ても何等變化なく、兩國は今後も此の關係を益々緊密ならしめんとの意圖を有し居るものゝ如く、日佛關係の將來は極めて明るいものと觀測せられる

二十二、日伊關係は最近に於ても何等變化なく、兩國は今後も此の關係を益々緊密ならしめんとの意圖を有し居るものゝ如く、日伊關係の將來は極めて明るいものと觀測せられる

二十三、日蘇關係は最近に於ても何等變化なく、兩國は今後も此の關係を益々緊密ならしめんとの意圖を有し居るものゝ如く、日蘇關係の將來は極めて明るいものと觀測せられる

二十四、日米關係は最近に於ても何等變化なく、兩國は今後も此の關係を益々緊密ならしめんとの意圖を有し居るものゝ如く、日米關係の將來は極めて明るいものと觀測せられる

二十五、日英關係は最近に於ても何等變化なく、兩國は今後も此の關係を益々緊密ならしめんとの意圖を有し居るものゝ如く、日英關係の將來は極めて明るいものと觀測せられる

二十六、日佛關係は最近に於ても何等變化なく、兩國は今後も此の關係を益々緊密ならしめんとの意圖を有し居るものゝ如く、日佛關係の將來は極めて明るいものと觀測せられる

二十七、日伊關係は最近に於ても何等變化なく、兩國は今後も此の關係を益々緊密ならしめんとの意圖を有し居るものゝ如く、日伊關係の將來は極めて明るいものと觀測せられる

二十八、日蘇關係は最近に於ても何等變化なく、兩國は今後も此の關係を益々緊密ならしめんとの意圖を有し居るものゝ如く、日蘇關係の將來は極めて明るいものと觀測せられる

二十九、日米關係は最近に於ても何等變化なく、兩國は今後も此の關係を益々緊密ならしめんとの意圖を有し居るものゝ如く、日米關係の將來は極めて明るいものと觀測せられる

三十、日英關係は最近に於ても何等變化なく、兩國は今後も此の關係を益々緊密ならしめんとの意圖を有し居るものゝ如く、日英關係の將來は極めて明るいものと觀測せられる

三十一、日佛關係は最近に於ても何等變化なく、兩國は今後も此の關係を益々緊密ならしめんとの意圖を有し居るものゝ如く、日佛關係の將來は極めて明るいものと觀測せられる

三十二、日伊關係は最近に於ても何等變化なく、兩國は今後も此の關係を益々緊密ならしめんとの意圖を有し居るものゝ如く、日伊關係の將來は極めて明るいものと觀測せられる

三十三、日蘇關係は最近に於ても何等變化なく、兩國は今後も此の關係を益々緊密ならしめんとの意圖を有し居るものゝ如く、日蘇關係の將來は極めて明るいものと觀測せられる

三十四、日米關係は最近に於ても何等變化なく、兩國は今後も此の關係を益々緊密ならしめんとの意圖を有し居るものゝ如く、日米關係の將來は極めて明るいものと觀測せられる

三十五、日英關係は最近に於ても何等變化なく、兩國は今後も此の關係を益々緊密ならしめんとの意圖を有し居るものゝ如く、日英關係の將來は極めて明るいものと觀測せられる

三十六、日佛關係は最近に於ても何等變化なく、兩國は今後も此の關係を益々緊密ならしめんとの意圖を有し居るものゝ如く、日佛關係の將來は極めて明るいものと觀測せられる

三十七、日伊關係は最近に於ても何等變化なく、兩國は今後も此の關係を益々緊密ならしめんとの意圖を有し居るものゝ如く、日伊關係の將來は極めて明るいものと觀測せられる

三十八、日蘇關係は最近に於ても何等變化なく、兩國は今後も此の關係を益々緊密ならしめんとの意圖を有し居るものゝ如く、日蘇關係の將來は極めて明るいものと觀測せられる

三十九、日米關係は最近に於ても何等變化なく、兩國は今後も此の關係を益々緊密ならしめんとの意圖を有し居るものゝ如く、日米關係の將來は極めて明るいものと觀測せられる

四十、日英關係は最近に於ても何等變化なく、兩國は今後も此の關係を益々緊密ならしめんとの意圖を有し居るものゝ如く、日英關係の將來は極めて明るいものと觀測せられる

四十一、日佛關係は最近に於ても何等變化なく、兩國は今後も此の關係を益々緊密ならしめんとの意圖を有し居るものゝ如く、日佛關係の將來は極めて明るいものと觀測せられる

四十二、日伊關係は最近に於ても何等變化なく、兩國は今後も此の關係を益々緊密ならしめんとの意圖を有し居るものゝ如く、日伊關係の將來は極めて明るいものと觀測せられる

四十三、日蘇關係は最近に於ても何等變化なく、兩國は今後も此の關係を益々緊密ならしめんとの意圖を有し居るものゝ如く、日蘇關係の將來は極めて明るいものと觀測せられる

四十四、日米關係は最近に於ても何等變化なく、兩國は今後も此の關係を益々緊密ならしめんとの意圖を有し居るものゝ如く、日米關係の將來は極めて明るいものと觀測せられる

四十五、日英關係は最近に於ても何等變化なく、兩國は今後も此の關係を益々緊密ならしめんとの意圖を有し居るものゝ如く、日英關係の將來は極めて明るいものと觀測せられる

四十六、日佛關係は最近に於ても何等變化なく、兩國は今後も此の關係を益々緊密ならしめんとの意圖を有し居るものゝ如く、日佛關係の將來は極めて明るいものと觀測せられる

四十七、日伊關係は最近に於ても何等變化なく、兩國は今後も此の關係を益々緊密ならしめんとの意圖を有し居るものゝ如く、日伊關係の將來は極めて明るいものと觀測せられる

四十八、日蘇關係は最近に於ても何等變化なく、兩國は今後も此の關係を益々緊密ならしめんとの意圖を有し居るものゝ如く、日蘇關係の將來は極めて明るいものと觀測せられる

四十九、日米關係は最近に於ても何等變化なく、兩國は今後も此の關係を益々緊密ならしめんとの意圖を有し居るものゝ如く、日米關係の將來は極めて明るいものと觀測せられる

五十、日英關係は最近に於ても何等變化なく、兩國は今後も此の關係を益々緊密ならしめんとの意圖を有し居るものゝ如く、日英關係の將來は極めて明るいものと觀測せられる

五十一、日佛關係は最近に於ても何等變化なく、兩國は今後も此の關係を益々緊密ならしめんとの意圖を有し居るものゝ如く、日佛關係の將來は極めて明るいものと觀測せられる

五十二、日伊關係は最近に於ても何等變化なく、兩國は今後も此の關係を益々緊密ならしめんとの意圖を有し居るものゝ如く、日伊關係の將來は極めて明るいものと觀測せられる

五十三、日蘇關係は最近に於ても何等變化なく、兩國は今後も此の關係を益々緊密ならしめんとの意圖を有し居るものゝ如く、日蘇關係の將來は極めて明るいものと觀測せられる

五十四、日米關係は最近に於ても何等變化なく、兩國は今後も此の關係を益々緊密ならしめんとの意圖を有し居るものゝ如く、日米關係の將來は極めて明るいものと觀測せられる

五十五、日英關係は最近に於ても何等變化なく、兩國は今後も此の關係を益々緊密ならしめんとの意圖を有し居るものゝ如く、日英關係の將來は極めて明るいものと觀測せられる

五十六、日佛關係は最近に於ても何等變化なく、兩國は今後も此の關係を益々緊密ならしめんとの意圖を有し居るものゝ如く、日佛關係の將來は極めて明るいものと觀測せられる

五十七、日伊關係は最近に於ても何等變化なく、兩國は今後も此の關係を益々緊密ならしめんとの意圖を有し居るものゝ如く、日伊關係の將來は極めて明るいものと觀測せられる

五十八、日蘇關係は最近に於ても何等變化なく、兩國は今後も此の關係を益々緊密ならしめんとの意圖を有し居るものゝ如く、日蘇關係の將來は極めて明るいものと觀測せられる

五十九、日米關係は最近に於ても何等變化なく、兩國は今後も此の關係を益々緊密ならしめんとの意圖を有し居るものゝ如く、日米關係の將來は極めて明るいものと觀測せられる

六十、日英關係は最近に於ても何等變化なく、兩國は今後も此の關係を益々緊密ならしめんとの意圖を有し居るものゝ如く、日英關係の將來は極めて明るいものと觀測せられる

六十一、日佛關係は最近に於ても何等變化なく、兩國は今後も此の關係を益々緊密ならしめんとの意圖を有し居るものゝ如く、日佛關係の將來は極めて明るいものと觀測せられる

六十二、日伊關係は最近に於ても何等變化なく、兩國は今後も此の關係を益々緊密ならしめんとの意圖を有し居るものゝ如く、日伊關係の將來は極めて明るいものと觀測せられる

六十三、日蘇關係は最近に於ても何等變化なく、兩國は今後も此の關係を益々緊密ならしめんとの意圖を有し居るものゝ如く、日蘇關係の將來は極めて明るいものと觀測せられる

六十四、日米關係は最近に於ても何等變化なく、兩國は今後も此の關係を益々緊密ならしめんとの意圖を有し居るものゝ如く、日米關係の將來は極めて明るいものと觀測せられる

六十五、日英關係は最近に於ても何等變化なく、兩國は今後も此の關係を益々緊密ならしめんとの意圖を有し居るものゝ如く、日英關係の將來は極めて明るいものと觀測せられる

六十六、日佛關係は最近に於ても何等變化なく、兩國は今後も此の關係を益々緊密ならしめんとの意圖を有し居るものゝ如く、日佛關係の將來は極めて明るいものと觀測せられる

六十七、日伊關係は最近に於ても何等變化なく、兩國は今後も此の關係を益々緊密ならしめんとの意圖を有し居るものゝ如く、日伊關係の將來は極めて明るいものと觀測せられる

六十八、日蘇關係は最近に於ても何等變化なく、兩國は今後も此の關係を益々緊密ならしめんとの意圖を有し居るものゝ如く、日蘇關係の將來は極めて明るいものと觀測せられる

六十九、日米關係は最近に於ても何等變化なく、兩國は今後も此の關係を益々緊密ならしめんとの意圖を有し居るものゝ如く、日米關係の將來は極めて明るいものと觀測せられる

七十、日英關係は最近に於ても何等變化なく、兩國は今後も此の關係を益々緊密ならしめんとの意圖を有し居るものゝ如く、日英關係の將來は極めて明るいものと觀測せられる

七十一、日佛關係は最近に於ても何等變化なく、兩國は今後も此の關係を益々緊密ならしめんとの意圖を有し居るものゝ如く、日佛關係の將來は極めて明るいものと觀測せられる

七十二、日伊關係は最近に於ても何等變化なく、兩國は今後も此の關係を益々緊密ならしめんとの意圖を有し居るものゝ如く、日伊關係の將來は極めて明るいものと觀測せられる

七十三、日蘇關係は最近に於ても何等變化なく、兩國は今後も此の關係を益々緊密ならしめんとの意圖を有し居るものゝ如く、日蘇關係の將來は極めて明るいものと觀測せられる

七十四、日米關係は最近に於ても何等變化なく、兩國は今後も此の關係を益々緊密ならしめんとの意圖を有し居るものゝ如く、日米關係の將來は極めて明るいものと觀測せられる

七十五、日英關係は最近に於ても何等變化なく、兩國は今後も此の關係を益々緊密ならしめんとの意圖を有し居るものゝ如く、日英關係の將來は極めて明るいものと觀測せられる

七十六、日佛關係は最近に於ても何等變化なく、兩國は今後も此の關係を益々緊密ならしめんとの意圖を有し居るものゝ如く、日佛關係の將來は極めて明るいものと觀測せられる

七十七、日伊關係は最近に於ても何等變化なく、兩國は今後も此の關係を益々緊密ならしめんとの意圖を有し居るものゝ如く、日伊關係の將來は極めて明るいものと觀測せられる

七十八、日蘇關係は最近に於ても何等變化なく、兩國は今後も此の關係を益々緊密ならしめんとの意圖を有し居るものゝ如く、日蘇關係の將來は極めて明るいものと觀測せられる

七十九、日米關係は最近に於ても何等變化なく、兩國は今後も此の關係を益々緊密ならしめんとの意圖を有し居るものゝ如く、日米關係の將來は極めて明るいものと觀測せられる

八十、日英關係は最近に於ても何等變化なく、兩國は今後も此の關係を益々緊密ならしめんとの意圖を有し居るものゝ如く、日英關係の將來は極めて明るいものと觀測せられる

八十一、日佛關係は最近に於ても何等變化なく、兩國は今後も此の關係を益々緊密ならしめんとの意圖を有し居るものゝ如く、日佛關係の將來は極めて明るいものと觀測せられる

八十二、日伊關係は最近に於ても何等變化なく、兩國は今後も此の關係を益々緊密ならしめんとの意圖を有し居るものゝ如く、日伊關係の將來は極めて明るいものと觀測せられる

八十三、日蘇關係は最近に於ても何等變化なく、兩國は今後も此の關係を益々緊密ならしめんとの意圖を有し居るものゝ如く、日蘇關係の將來は極めて明るいものと觀測せられる

八十四、日米關係は最近に於ても何等變化なく、兩國は今後も此の關係を益々緊密ならしめんとの意圖を有し居るものゝ如く、日米關係の將來は極めて明るいものと觀測せられる

八十五、日英關係は最近に於ても何等變化なく、兩國は今後も此の關係を益々緊密ならしめんとの意圖を有し居るものゝ如く、日英關係の將來は極めて明るいものと觀測せられる

八十六、日佛關係は最近に於ても何等變化なく、兩國は今後も此の關係を益々緊密ならしめんとの意圖を有し居るものゝ如く、日佛關係の將來は極めて明るいものと觀測せられる

八十七、日伊關係は最近に於ても何等變化なく、兩國は今後も此の關係を益々緊密ならしめんとの意圖を有し居るものゝ如く、日伊關係の將來は極めて明るいものと觀測せられる

八十八、日蘇關係は最近に於ても何等變化なく、兩國は今後も此の關係を益々緊密ならしめんとの意圖を有し居るものゝ如く、日蘇關係の將來は極めて明るいものと觀測せられる

八十九、日米關係は最近に於ても何等變化なく、兩國は今後も此の關係を益々緊密ならしめんとの意圖を有し居るものゝ如く、日米關係の將來は極めて明るいものと觀測せられる

九十、日英關係は最近に於ても何等變化なく、兩國は今後も此の關係を益々緊密ならしめんとの意圖を有し居るものゝ如く、日英關係の將來は極めて明るいものと觀測せられる

九十一、日佛關係は最近に於ても何等變化なく、兩國は今後も此の關係を益々緊密ならしめんとの意圖を有し居るものゝ如く、日佛關係の將來は極めて明るいものと觀測せられる

九十二、日伊關係は最近に於ても何等變化なく、兩國は今後も此の關係を益々緊密ならしめんとの意圖を有し居るものゝ如く、日伊關係の將來は極めて明るいものと觀測せられる

九十三、日蘇關係は最近に於ても何等變化なく、兩國は今後も此の關係を益々緊密ならしめんとの意圖を有し居るものゝ如く、日蘇關係の將來は極めて明るいものと觀測せられる

九十四、日米關係は最近に於ても何等變化なく、兩國は今後も此の關係を益々緊密ならしめんとの意圖を有し居るものゝ如く、日米關係の將來は極めて明るいものと觀測せられる

九十五、日英關係は最近に於ても何等變化なく、兩國は今後も此の關係を益々緊密ならしめんとの意圖を有し居るものゝ如く、日英關係の將來は極めて明るいものと觀測せられる

九十六、日佛關係は最近に於ても何等變化なく、兩國は今後も此の關係を益々緊密ならしめんとの意圖を有し居るものゝ如く、日佛關係の將來は極めて明るいものと觀測せられる

九十七、日伊關係は最近に於ても何等變化なく、兩國は今後も此の關係を益々緊密ならしめんとの意圖を有し居るものゝ如く、日伊關係の將來は極めて明るいものと觀測せられる

九十八、日蘇關係は最近に於ても何等變化なく、兩國は今後も此の關係を益々緊密ならしめんとの意圖を有し居るものゝ如く、日蘇關係の將來は極めて明るいものと觀測せられる

九十九、日米關係は最近に於ても何等變化なく、兩國は今後も此の關係を益々緊密ならしめんとの意圖を有し居るものゝ如く、日米關係の將來は極めて明るいものと觀測せられる

百、日英關係は最近に於ても何等變化なく、兩國は今後も此の關係を益々緊密ならしめんとの意圖を有し居るものゝ如く、日英關係の將來は極めて明るいものと觀測せられる

興亞院會議開かる

特派大使派遣等協議

【東京六日發同盟】中央政治會議の開催に伴ひ近衛首相を中心とする政府中央幹部は六日午前九時半より首相官邸に會合、會議は午後六時半より首相官邸に興亞院會議を開き總裁米內首相、有田外相、板垣陸相、吉田興亞院總裁出席の下に約二時間に亙り支那事變處理に關する諸問題につき協議を行つた、而して政府は特に戰局の見通しに關して必要なる諸問題の檢討を遂げたが、尙ほ引續き七日午前九時半より會合協議することゝなつた

妥協せず對獨抗戰

米特使を迎へる 佛蘭西側の態度

【ワシントン五日發同盟】ローザンス駐在のウエルズ米特使は同地においてルーズベルト大統領宛同日附親書を作成發信の上七日特別列車でパリに到着する、パリ滯在は三日の豫定でこの間にダラディエ首相並にレイノー藏相と會見、夫夫意見の交換を遂げる豫定である、ガムラン元帥その他フランス軍首腦部との會談に就ては未だ何等の豫定もないが相當重要の點ならんところによればフランス政府は同特使の來訪を迎へフランスが經濟的にも物質的にも飽迄としてドイツに抵抗する決意を有することを說明し戰局の見通しに關して必要な

【パリ五日發同盟】ローザンス駐在のウエルズ米特使は同地においてルーズベルト大統領宛同日附親書を作成發信の上七日特別列車でパリに到着する、パリ滯在は三日の豫定でこの間にダラディエ首相並にレイノー藏相と會見、夫夫意見の交換を遂げる豫定である、ガムラン元帥その他フランス軍首腦部との會談に就ては未だ何等の豫定もないが相當重要の點ならんところによればフランス政府は同特使の來訪を迎へフランスが經濟的にも物質的にも飽迄としてドイツに抵抗する決意を有することを說明し戰局の見通しに關して必要な

伊汽船二隻を英國海軍拿捕

英發表

【ロンドン五日發同盟】イタリー向けドイツ輸入統制に對する英國の獨逸側に對する措置の實施を嚴重ならしめる爲め英國當局は既にイタリーの關係の深い汽船二隻を拿捕した

日獨關係益々改善

ヒ總統、鮎川總裁に語る

【ベルリン五日發同盟】ヒトラー總統は五日の鮎川滿業總裁との會見に上り日獨間の今後の提携方針につき次の如く述べた而して總裁は右に對し次の如く述べた

日獨兩國の友好關係は强固な基礎の上に立つてゐる、今後これに何物かを加へる必要があるが兩國間には從來殆ど衝突すべき點がなく又將來も衝突の起る虞れのない點大體次の如く說明することが出來る、從つて經濟關係に於ても十分な提携が出來ることを信じて居る

なほ鮎川總裁は六日からドイツ各地下場を視察し十五、六日頃ベルリンに歸任の豫定である

天津の現銀引渡し

近く問題解決の模樣

【ロンドン五日發同盟】天津における英銀行團問題に關し五日當地において重大會議が開かれたが、これに先だち英國政府は既にイタリーの關係の深い汽船二隻を拿捕した

伊土關係緊密

【ローマ四日發特約電報】ローマ各紙の報道するところに依ればバイデュアル駐伊大使は新聞記者團との會見に於てイタリーとトルコ關係が最近二國關係緊密化したことを言明し大要左の如く語つた

余は去る二月二十四日羅馬に於ける二月分定期會議に於てイタリーとトルコ兩國の間に締結された友好條約の實施に關し重要なる協定を行ひ、又兩國の間に存在する諸問題に關し意見の交換を遂げたが、この會談は兩國關係の一層の緊密化に貢獻するところ多大であつた

三億磅の戰時公債を英發行

【ロンドン五日發同盟】サイモン藏相は五日下院で三分利付戰時公債總額三億磅（邦貨換算約五十億圓）を今月中に發行する旨說明した

蘇北二月中の戰果

【新京五日發同盟】蘇北一帶に於ける二月中旬の〇〇部隊の戰果概況左の如し

海南島の鼠賊 今や潰滅一路

【南京五日發同盟】今次新編成海南島の鼠賊的徹底掃蕩に關する處置は既報の如くであるが、我軍のため新に編成された海南島警備隊は總勢約二千名にして、我軍の主攻の下に海南島一周作戰を行ひ、海口、瓊州はじめ全島要地に配置され海南島の治安確保に當るものである

正當外國權益は尊重

在米日本大使館聲明

【ワシントン五日發同盟】最近アメリカ內において專ら支那における日本の行動に對する非難攻撃が行はれつゝあるが、これに關し在米日本大使館當局は五日左の如き聲明を發表した

齋藤問題を 徹底的解決

各派有志代議士協議

【東京六日發同盟】齋藤問題に關し軍當局竝に政友會、民政兩黨の有志代議士は六日午後五時より中央俱樂部に會合し「代議士會に於ける齋藤發言問題の經過竝に之が處理に關する件」に就き協議を遂げたが、尙ほ引續き七日午前九時半より會合協議することゝなつた

酵母に勝る ビルツ劑

食慾を增し快便を與へ榮養を增す

能動 能眠 能便 能令 ミクロゼ

一ヶ月分 一圓五十錢

虎牢關（中）

二國志

（148）

吉川英治作

矢野橋村畫

五年間も患つた 肺病を治した 私の全快體驗談

東京 小川〇造氏談

肺が永延き遂に 血痰迄出たが

親戚から聞いた家傳藥の御陸で 思ひがけなく救はれました

靜岡縣 鈴木〇吉氏談

ロクマクと 肺病の專門藥

之迄に難病者が澤山救はれた

豐山院御藥所の家傳祕劑

結核性から來た 肺病のシツコイ熱が

ヤツト下つて全快しました

埼玉縣 大島〇藏氏談

皇后陛下二十七回の御誕辰を迎へさせられ
御機嫌麗はしく渡らせらる

【東京六日發同盟】皇后陛下には六日御目出度く御井七回の御誕辰を迎へさせられるが、御健康御勝れ遊ばさず御公務に御多端にあらせられるにも拘らせられず御誕辰を御祝ひ遊ばされ御手づから御書を御認め下され、あらせられ、或は御供御酒肴に有難き御歌を賜はるなど恐れをも極みである

皇后陛下御生誕の佳辰である九日を前に控へ、各宮家からは御祝詞を捧呈されるが、宮内省からは勅使として侍従武官長陸軍中將本庄繁氏が参向することとなつた

地久節の佳き日
愛婦の幹部臺灣神社に參拜
夜は白衣の勇士を慰問

【東京五日發同盟】本日は地久節に當り、愛國婦人會本部では午前十時より靖國神社に參拜、次いで午後一時より同會本部に於て臨時總會を開き、次の如き事業を行ふことに決定した

一、皇后陛下御誕辰奉祝の爲、臺灣神社に參拜

家庭と婦人
興亞服の基本資料
服裝解決こそ緊急問題

菅谷喜代子

これからの婦人服改良案としては大陸への發展を考慮し、日華諸支那民族和の大精神の下にその特長を織り交ぜ、國際風土、保健衛生、經濟、便利活動、用作目的、對象の區別化等に思ひを致せば非常時下物資節約の點にも十分に添ふ建前で考案する新衣服こそ興亞の理想的服裝として最も性のあるものと考へます

習慣性から見て

服飾、頭飾、玄關、寢室、日本人の行く處ならず日本食ありどんな大陸の奥地にも日本人の住居には必らず疊の用意されてゐるには、疊に入つては靴に從ふべきが自然の理で、まして好ましからぬ習慣は一日も早く改むべきであるとおもひます。ところが、一例をいへば日本が滿洲承認までにはロシアの統治權部でありました舊式な建物が滿洲國首都となつた今日、大陸開の一つにはつかう疊が歡かれ、日本風俗といふよりは何か割り切れぬものを感じさせられる有様です。また國民服の上區色を好まれ不便な大きなスカートものまゝに用語に物の區別に何等の眼ひも與へず漫然に慣してゐる點も同じ年來の習慣の結果と見るべきでありませう。このやうなわけで日本人と疊との關係に於ても一層して切り離さうとすることはむづかしく實際性といふものの理想からには全く疊かざるを得ない次第であります。

氣候風土から見て

服裝は第一番のぞいては、何れの國でも冬を主として、夏を從とすべき性質であります。

子供のおやつ
なるべく家庭で作れ

おやつは衛生的に申せば、食べないで濟むなら、その方が最善のためにはよいと思ひます。しかし子供におやつをやらないといふ訳にもまいりますし、相當御飯をしてお腹もきますから、與へて差支にはなりませんが、食物の種類を考へて與へることが大切で、おさつとかお菓のやうな腹ものよいものは矢張り食事に差支へますから、與へるならばなるべく輕いものがよいと思ひます。例へばビスケットとかカルケット、おこし、らくがんなどのやうな消化にたよらない食物がよく、製するにお八ツなどといふ法子供のロさみなのですから水菓子などはよいものです。勿に異物は子供の榮養に必要なもので、よく子供が御飯を欲しがるものですが、これは榮養が要求するのですから、子供には生の物はいけないといつて與へぬ人がありますが、勿論その子の體質を考へて、腸の弱い子供などには いけませんが、普通健康の子供なら、異物はなるべく食べさせた方がよいのです。けれども消化などは一ツや二ツでは お腹にたまらぬので承知しませんから、どうしても食べすぎるやうになります。それで最初二ツにおせんべい三枚といふ位の程度に、取り合はせてやることが必要です。あんの入つた菓子は お腹に入つて榮養しやすいのもので から與へない方がよろしいでせう。

お菓子類もいろ〳〵ですが、衛生的の點いものがよく、この點から、家庭で作るのが望ましいものです。お母様で一寸手をかけてお食べやすいやうに作つてやる方が、どれ程衛生的で あり同時に經濟的かある事も知れません。

胃潰瘍は
壯年期の人に多い

胃潰瘍といふ病氣は現代人に多いもので、年齢的にみますと、比較的若い人から年齢までの壯年期に多いのであります。何は年を老つてからも罹かる出來るとおもはれますが、まづ、これから說明して、更に新人生活を送へて兒童の神經質の問題について掲げて見ませう

〃　〃

胃潰瘍といふのは、醫學的であるとの共に、先天的及び後天的素質と關係から成立つもので、胃腸の上に成立する體質の部分は現在ではまだ、どうにも手の下しやうがありません。これに反して後天的な胃潰瘍及びその以後の經過から起つて居るものに對しては改善される ところがあります。この點は最も期待が有效であることは申すまでもありません

なほまた、榮養體質といふ術語がありますが、これに含まれるものとしては、神經質、無力性體質、微血質（體質を含む）それから貧血質、膿病質の四つの分類があります。この榮養體質なるものは、疾病そのものではなく、疾病の發生する素地と見られるべきもので、正常體質と混同し區別されるものですが、この二つの間には、多くの移行型があります その中で、胃潰瘍の神經質について說明して見ませう

〃　〃

神經質の胃潰瘍は一般に外界の刺激に對して、非常に敏感に反應する性質を持つてゐます。それがため、いろ〳〵の刺激が起り、また、體神作用に不調和が現はれます。ここに神經質體質をよく觀察すると、その母もしくは祖父が神經質である場合が多く見られます。これに依ると、一面體質が神經質を助勢して行くやうにおもはれるのであります

とにかく、神經質體質は、一般に智力が優秀の上に發達し、一方感情の發現が充分であつたり、既往病の發病が頻繁で異常の感受性を有してゐて、意志の弱い者ものがあります、かういふ風に傾いた體質の人が胃潰瘍に罹つた場合には、治癒後も再發し易いものであります。

面白い卵の似顔

繪とか胡麻の葉などで人形をこしらへたものは、各地の郷土人形にありますが、こんな卵で出來た似顔は珍らしくありませんか、これは朝の御膳に小さな孔をあけて中味を吹いて出し、この殻に繪具で似顔をかきお化粧をし、頭髪と眉は本物の毛を膠でくつけてセットをします、アメリカでは逆文者發到、大變な人氣だつたさうです

兒童の神經質
（上）
注意すべきは家庭環境

菅谷喜代子

今日、發症向上の問題の中で體質改善といふ事項が注意を引いてゐますが、まづ、これから說明して、更に新人生活を送へて兒童の神經質の問題について掲げて見ませう

〃　〃

體質といふのは、醫學的であると共に、先天的及び後天的素質と關係から成立つもので、胃腸の上に成立する體質の部分は現在ではまだ、どうにも手の下しやうがありません。これに反して後天的な胃潰瘍及びその以後の經過から起つて居るものに對しては改善される ところがあります。この點は最も期待が有效であることは申すまでもありません

なほまた、榮養體質といふ術語がありますが、これに含まれるものとしては、神經質、無力性體質、微血質（體質を含む）それから貧血質、膿病質の四つの分類があります。この榮養體質なるものは、疾病そのものではなく、疾病の發生する素地と見られるべきもので、正常體質と混同し區別されるものですが、この二つの間には、多くの移行型があります その中で、兒童の神經質について說明して見ませう

〃　〃

神經質の胃潰瘍は一般に外界の刺激に對して、非常に敏感に反應する性質を持つてゐます。それがため、いろ〳〵の刺激が起り、また、體神作用に不調和が現はれます。ここに神經質體質をよく觀察すると、その母もしくは祖父が神經質である場合が多く見られます。これに依ると、一面體質が神經質を助勢して行くやうにおもはれるのであります

とにかく、神經質體質は、一般に智力が優秀の上に發達し、一方感情の發現が充分であつたり、既往病の發病が頻繁で異常の感受性を有してゐて、意志の弱い者ものがあります、かういふ風に傾いた體質の人が胃潰瘍に罹つた場合には、治癒後も再發し易いものであります。

口腔衞生十戒

（一）丈夫な歯を作るには、カルシウムやヴイタミンに富む榮養物を食べねばならぬ。牛乳、青い野菜、新鮮な果物、發芽穀などは絶對に

（二）常に口中を清潔に保つことを心掛ける事と、夜寢る前には必ず歯を磨く、食後にも磨いて食物のカスを歯の間に殘さぬやうにする事

（三）歯磨は痛まぬ先に手當をすること、美しい白い歯の表面に、黒い斑や斑點が出來たら直に治療すること、度は歯に目際に勧めて來る。よく使ふ前には血液の循環が良く榮養の發育も助け歯も丈夫である。又使ふ前には

馬に乗る猿

(94)

石川達三作

伊東顯畫

毒藥（一）

正月の五日、仕事はじめの日、竹下醫平は本社へ出かけて行つた。

すると机の上に三通ばかりの手紙の封がのせられてあつた。

「やあ、これは何ですか」

非野眞彌がそれに答へた。

「タイピストの應募者です」

「なるほど、一つ見ようかな」

醫平は美人を採用しようなどと非野に言つてはあるが、さすがに役得上のことになると彼は遊び半分なことはしなかつた。一つ一つくり返して見てから

「非野さん、これだけですね」と言つて一通の履歴書をそれに添へた手紙を置き出した。

「ふむ、山口三千代といふのですか」

「字がうまいでせう。その手紙の文章もなかなか感心ぢやないですか。年はいくつでした？」

「二十六です」

「うむ、その位の年がちようどいいな。あんまり若い女は使ひにくいでね」

「さうですな」

「その女を明日來るやうに、電話を出して下さい。明日、午後二時に來いと言つてね」

「これ一人だけでよろしいですか」

「皆つて見ていけなかつたらまたほかのを呼びませう。今日はそれだけでよろしい」

そして非野が履歴書を置いてゐるあひだ、醫平は山口三千代の履歴書をひらいて眺めた。先は秋田縣。父は酒屋。母は死亡。良人の名が無いからには獨身らしいが、タイピストとあれば無論から同棲くらゐはしてゐないとも限らない。タイプライターは女學校のときに習つて、英會社に年末まで五年間勤續。その會社がつぶれて遊んでゐるといふことになつてゐた。これで見ると、かなりに感覺な娘のやうでもあつた。女學校の成績證書をもらつてゐる程度。先づ以て良い人を見つけたと言つてもさうであつた。

醫平は眞面目がかりやりと嘆つた。相手は田舍娘一つであつた。彼はひどく喜つた揚つた聲で言つた。

「非野さん、先方は大變失禮しました。それで、少し個人的にたい事があるんですが、いかがですか、今夜ひとつ一段をつくつて頂けませんか」

「ほう、そですか。それで、後は

支那劇には、一體どこが感覺とこうなのだらう？

私は先づ主觀的觀點である觀客の普通だと考へる、この觀客を支那劇から取り去つたら、支那劇の魅力は恐らく半減するだらう、觀客

支那劇の鑑賞法

歌舞伎と支那劇の研究（二十）

王昶雄

或る人が最近支那劇を觀て、かう感想をもらして居る

「支那大衆をして居る前後を忘れて熱狂せしめること、かの何片のそれにも劣つて居るのは感覺的なのである、何片の味を主ひにして來た私は、久しぶり北平の觀覺中、この感覺劇のアトモスフイアローに一時は中毒した程だつた」

と、一度染めたら最後、つひに習慣せずには居られないといふかの何片の味にまで驚へて、感ずる人をして安全に耽溺せしめるといふ

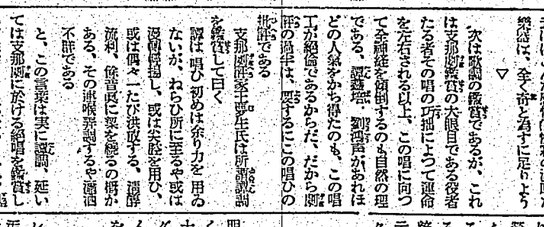

二月のカメラ

レンズの掃除に注意

春ともなれば少しもめつきりと明るくなり、カメラを持つ事も多くなりますが、使ひ方にカメラを十分活躍しない新型のハイキングのお土産屋もすつく揃ましたん、カメラを持ち出す時の注意を……

レンズの手入

先づカメラの心臓とも云ふべきレンズは永い間放つて置くと塵や汚れで曇つてゐます、これを知らないで撮つたらクモ殘像は出來ません、よく人はなめし革などで拭きますが、一番いいのは淨ひきつけてゆつくり鏡に拭くことです、愚とやきかけたりアルコールなどつけるのは絶對にしない事です、レンズの前と後から拭いてもよいがそれないのは複玉の內側が汚つてゐる證據でレンズを外さねばなりませんが、素人は止めた方が無難で專門家にお任せなさい

バルブの試驗

金屬の部分は艶いた布でよくこすり取りのわるいところは纖維のやうなものをしました布で拭くことです、大體鏡筒の內側には油は禁物です、油を使ふとレンズに付いたりしてよい結果は得られません、シヤッターはフイルムを露出する度ダイムからバルブ二十五分の二とニ種の使用ですべての速度

陽春の星

傳說に殘る奇聞の數々

王昶雄

晴朗の候も過ぎ、地上の花に先立つて、天上には、星が燦爛と、晝やかな姿をあらはしてゐる、吾々はここに、殊に夜空にかけては、ややもすれば全くなおゆゑに振り仰ぐことを忘れがちになる天空に想ひを馳せて、靜かに春の星の一つ一つを眺めるではないか

獅子の異形

獅子座は黃道十二宮中の第六番位を占める星である、その特異の名稱と形狀とは、文學に詩歌にうたはれてゐるが、古い物語に依れば、この星座は、ゼウスの妻ヘラの嫉妬を買つた、ゼウスの戀人イオを守るために、ヘラの命を受けたアルゴスの百眼を、ヘルメスが殺したとき、ヘラはその百眼を、自分の聖鳥孔雀の尾に飾つたといふ、この獅子座附近のレグルス星は黃道上唯一の一等星で、妖しきまでに青白い光を發してゐるがこの光りは獅子の胸の部分を飾るものと云はれてゐる、なほ、黃道は獅子座のやうに月や遊星の通路であるが、太陽もまた八月から九月にかけてこの獅子座を通過し、特に毎年八月二

ばかのニヂプトに永劫の謎を秘めるスフインクスの姿——あれの胸體にこの獅子座の形になぞらへられるのであるといふ、この獅子座附近の乙女の頭をこの胸體につけた

臺灣日日新報
（第二版）（明治卅一年五月九日第三種郵便物認可）昭和十五年三月七日（木曜日）第一万四千三百六十一號 A（一）
日刊夕刊共十二頁
社長 佐々木 喜善 編輯人
臺北市日吉町二丁目十五番地 臺北二番
臺灣日日新報社 印刷所
臺北市日吉町二丁目十五番地
臺灣日日新報社 發行所
定價 本紙一部金八錢 一ヶ月前金八圓五拾錢 六ヶ月前金四拾五圓 一ヶ年前金八拾圓（日本國內及支那滿蒙各地一ヶ年金拾七圓）
廣告料 一行十五字詰 一回金五拾錢 一行增加一回金拾錢
電話 代表五八〇一番 編輯局五八〇二番 臺北二番
編輯局 二〇五六 通俗其一 二四八三 通俗其二 二四八七

臺灣日日新報

東西南北各海岸から
南支海軍部隊は進擊
海の荒鷲も連日活躍

【海南島〇〇基地六日發同盟】海南島内敵殘擊のため去る四日より本格的行動に入つた 南支派遣各部隊の進擊情況左の通りである

先づ陸軍部隊及び海軍陸戰隊の一部を以て編成する北部海岸地區においては陸路より北向、江門部隊は海口より瀝灣港より瀝谷敵軍が夫々進發、いづれも敵を殲滅し現在非出部隊は北岸より二十キロの海岸を海口敵軍を夫々包圍、殲滅中、又東海岸においては山谷敵軍が陵水より約百十五キロを進擊し敵殘敵掃蕩中、又西岸中部の北黎からは岡部隊が進擊を開始した、この外海の要所に陸上部隊と協力し連日優勢に擊滅の火蓋を切つたのであるが、黒門紋部隊を一擧殲滅するに至つたとは言へ、その後の掃蕩を見ると同地が陸に續く山岳と相俟つて利敵行爲を續けて來たことは明かな事実であり、殘敵掃蕩のアヂトたるとともに物資搜索の重要な役割を努めて居つたが、かくの如きは我方としては敵過ぎがたき恥であり、殊に敵進擊隊長及び各隊の勇敢なる活動を賞讃するに吝かでない

海南島を掃蕩徹底

殲滅陣形全く整ふ

【〇〇基地六日發同盟】我が陸軍〇〇部隊の先遣部隊は、野口、若松の各部隊は〇〇方面の陸軍部隊と呼應協力、二月廿日中山攻略を開始せり

中山攻略を開始

蔣軍再び蠢動して

【臺北六日發同盟】南支戰線（六日正午）――、昨年十月上旬中山縣附近の敵殘敵を掃蕩し目的を達したる我が軍は、その後は暫く敵の動靜を監視中なりし處支那軍は最近又もや敵軍の蠢動を開始せしをもつて昨廿日午前十一時猛然攻撃を敢行し、また宣武、川島、高鵬の各敵陣地に對し、我が精鋭部隊は、廿日、若松の各部隊は昨廿五〇〇に敵前上陸を敢行し、殘敵掃蕩に協力、二月廿日中山攻略を開始せり

海軍部隊も協力

包圍態勢既に完成

【〇〇六日發同盟】南支戰線（六日正午）――、昨年十月上旬中山縣附近の殘敵を掃蕩し目的を達したる我が軍は、その後は暫く敵の動靜を監視中なりし處支那軍は最近又もや敵軍の蠢動を開始せしをもつて昨廿日午前十一時猛然攻撃を敢行し、また宣武、川島、高鵬の各敵陣地に對し、我が精鋭部隊は、廿日、若松の各部隊は昨廿五〇〇に敵前上陸を敢行し、また宣武、川島、高鵬の各敵陣地に對し、我が精鋭部隊は、廿日、若松の各部隊は昨廿五〇〇に敵前上陸を敢行し、

再び斷乎膺懲の鐵槌

【臺北六日發同盟】昨年十月中山縣攻略後更らに同地を撤退した我が南支軍は其後の推移を觀察し敵してゐたが又も同地が敵匪の巢窟となり地方民衆が敵匪の壓迫を受けるに及んで再び斷乎膺懲の鐵槌を下すに至つた、右に關し南支軍では六日正午左の當局談を發表した

昨年十月上旬南支軍は中山縣に對し敵殘敵を掃蕩し而も敵匪及び敵性分子の潛入を嚴重に取締り且つ敵官憲をその根據地より驅逐せんがため討伐を斷行したならずして敵軍及び敵匪に同情を撤回したる我が軍

社說

世界の新秩序建設と論據
ヒトラー總統の歷史的喝破

一

ヒトラー總統が、去る日、ウニルズ米國務次官に對し說いた"世界の新秩序"に就ての發言は可成に於て具體的に日獨その共同防衛の構想に關聯して、民族の長小限度の生存權すら脅威せらるる場合あり、到底、現狀維持國の如き發言は許容できず、現狀不滿國の如き發言は、從來も、今も、將來も、斷じて許すことは出來ないと、强調し、而して、自國の繁榮と發展とを圖る爲には、他國よりも少く植民地或は世界政策に關し、多くの積極的地方を要求すると共に、更に他國を自國の植民地化せんとするに於ては、斷乎自國の權益を擁護し、以て自國の繁榮と發展とを圖るべきことを、明白に、而も强硬に聲明したのである。

二

他方、現狀不滿國は、既往數世紀における世界進出が多く優れた爲めに、物資獲得については八方塞がりであり、民族の長小限度の生存權すら脅威せらるる場合あり、到底、現狀維持國の如き發言は許容できず、その民族平和の才能發揮も期待出來ない。今日の世界列國は、その經濟力に依て國際關係を律進してゐるのだが、これには特に其の國の國防力が重要條件が重要となつて居んでゐる。而して此の國防力は、常に其の國の保有する經濟力に依存してゐるのであつて、其の經濟力を增强してくれる資源供給國が無くては全く無力が立たぬのである。從て現狀不滿國は、一段と强く積極的方向に轉じて、若くも"現狀打破"の諸要求を封ぜんとし、反對に現狀不滿國は、何とかして此の不公平なる現狀を突破し、民族發有の天分を發揮するに足るべき"公平なる現狀"を要求して已まぬのである。この相剋する二つの主張は、今日まで色々に姿を變へて國際政治の上に連續し現れて來たのであるが、ヒトラー總統が此の點を指して、第一次世界大戰に於ける强者と弱者との對立といふものが、果して公平なる現狀に基いて一段と强調、即ち從來の如く世界の後進國は、未來永劫に亙つて世界列强に隷屬するものだらうか。世界の後進國は、未來永劫、其の

經濟時事　今後の物價趨勢

物價對策審議會新設成る

物價調節の機構改革が曲りなりにも實現することとなつた內閣直轄の物價對策機關がそれである　企畫廳、商工、農林、拓務の關係各省大臣は勿論のこと、內閣書記官長、法制局長官、企畫院總裁も加へ、民間側からも經驗に富む有識者を參與として、關係ある各局課の事務當局者を以て政府の部內に強力な物價對策を樹立しようと云ふのである、しかもそれと並行して、商工省に新たな實行機關を設け、兩々相俟つて物價政策の徹底を期さうと云ふのである、これは大體に於て物價の統制といはねばならないが、併し問題は機構を改革しても、果してその當初の目的を達成し得るかどうかの點である

×

低物價政策は、近衛內閣此の方、歷代の內閣に於て採用されて來た政策であり、平時內閣當時に於て、物價の騰貴眼立つて來たので、商工省內に中央物價委員會を設け、池田農相氏が其の會長となり津島壽一、石黑忠篤兩氏その他委員の協力によつて、種々なる方策を樹立し、諸物價の鎭定を急ぎ政府をしてその實行を期せしめて來たのであるが、何しろ諸物の騰貴は月を逐つて著しく、しかも物價の騰落は百般の關聯を有するので、單に物價對策のみを以てしては到底その目的を達することは出來ない、それ故に物價對策の外に、物價の基礎たる生產、配給、消費の各般に亙つて、綜合的に對策を講ずる必要があつた、今回の物價對策機關の設置は、從來の物價對策の缺陷を補ひ、その實效を擧げんとするものであつて、從來の物價對策を否定するものではない、從來の物價對策は、主として物價の騰貴を抑制しようとするものであつたが、今後の物價對策は、物價の騰貴を抑制すると共に、一面生產、配給、消費の各般に亙つて綜合的に對策を講じ、物價の安定を圖ると共に、國民生活の安定を期せんとするものである

牡丹崩れず (13)

岩田專太郎畫

作 竹田敏彦

良人無き冊 (二)

品川駅前通り、八つ山橋の袂から、右へ折れて、御殿山へ登つて行く緩い勾配の坂道は、那子には懐かしい思出の道だつた。

その辺は巨大な石の塀も、年古りた邸の松も、大して変りがなく那子には懐かしい昔のままの姿が、殖つてゐるやうな気がした。

那子は良人と朋を並べて、駕籠か化粧を施つて大木戸を勧れた頃以来始めての里帰りだつたが、その頃

（第三種郵便物認可）　昭和十五年三月七日（水曜日）　臺灣日日新報　第一万四千三百六十一號　（五）

臺中市は學園都市

備はる傳統を生かして

新高築港提携に善處

繁榮百年の大計

【臺中特電】新設臺中市と台中市勢並びに台中築港との關係については、市當局に顧問會議を設置して研究することゝなつたが、この程新たに左記に就任を懇請したものゝ如く、積極的活動に乘り出す筈となつた、即ち地理的條件よりして市を中心とする東工業の合理化と到底望み薄いため市當局では名実共に備つた傳統的學都の確立につき、市會議員並に顧問會議員に數名の武藏を網羅つつ從來の方針を一擲して新高築港提携に善處する事に決定した、尚同港は臺灣一の良港であるが故に、將來の發展は期し難く、從つて南支南洋に向ふ出口として、又臺灣中部の物資集散地として、更に一步進み新高港と臺灣内地より原料仕入れ内地化に依る大發生産で南支南洋向け輸出の道を拓き、鮮工業の發興を期する點から見ても手取り早く且つ交通の便に卽した緊急策なので、緊急の企業化を到底望み薄いため市當局では名実共に備つた傳統的學都の確立につき、市會議員並に顧問會議員に數名の武藏を網羅つつ從來の方針を一擲して新高築港提携に善處する事に決定した、尚同港は臺灣一の良港であるが故に、將來の發展は期し難く、從つて南支南洋に向ふ出口として、又臺灣中部の物資集散地として更に一步進み新高港と臺灣内地より原料仕入れ内地化に依る大發生産で南支南洋向け輸出の道を拓き、鮮工業の發興を期する點から見ても手取り早く且つ交通の便に卽した緊急策なのである、同市は實に臺灣中部の大都會として、又臺灣中部の門戸として

乙女の旅より
子供の國へ

（九ノ三）

謝冰心作
倉石武四郎譯

お友だちが「戀愛の泣」といふ本をとゞけてくださいましたが、その中に、たしか
世界中を何より愛しやうといふ自然の聲である……もし此の世に戀に笑を加へようとするものは、神ち天意に逆らふものである
といふ文句があつた様です。
全く何より愛しやうといふ自然の笑だ。今日の戀愛は、窓の外の野菊の如く、「個」の流の樹にきらめき、見るからに清淨そのものです。
戀に醉だつ情緒は、秋風に吹かれて、何處かへ飛び去つてゐます。此の頃の私は、靜つたかと思へば騒れ、騒れたかと思へば、ぼんやりします。病人の何となくよるべき船の如くふつた様な心持になつてゐます。
窗の中には、あの変らず花の香が満ちてゐます。ふと、
この身は誰と指さゝねとも
開閉の音とこしへに
みづ空の星を湧うつ
人の心守りてむ
といふ歌を思ひ出しました。
おゝ、こんな歌を書いてはいけなかつたんですね、ことによると、つまらない御心配をおかけするかも知れません。しかし、私は真実を書いてゐるのです。その時本當にそれを思ひ出したのです。
こんな戀の生活は始めてですお友だちとすつかり離ればなれになりました。しかし、お手紙を讀むのもとても面白いものですね。
あのアメリカのお友だちは「巴舎から帰つて、お部屋へお伺ひしませんが、至つぼでした。私はまだしつかりになりました。
窗外の燈んだ石段に、老婆がのんびり坐つて居た。
日暮しの遠い燈をぼんやり眺に映つてゐる。お前たちも寝て居るのだらう。
寺の裏手前に、樹高の樹があつた。
その長い葉うを、青空の木枝々が透つて、
バスが行き過ると、淺緑の葉りが能んだ中で名も知らない鳥が、
何となく何時もお前に心の底な心持がします。
支那のお友だちは
「今は如何？支那の女を複数になりたいの？」
と聞いてよこしました。
どれもこれも使く悲い文句ですが、すつかり同感性を知はれてゐます——一體こんなことを考へ明かしました。
間早く、樹の落葉と遠い電車の音が、曉の静けさを破りました。私は又
鶏の音を木魂して
鶏毛の鶏の足頭く
下りたつ門もいかめしく
男児の感覚笑を響き
の歌を思ひだしました。
その先は勿論
さて果敢なきわが身かな
鏡をを垂れて伏しまろぶ
天つみ空をかけるてふ
前に化たなき夢あれば
となるのですが——
やがて、すつかり明けわたりました。

海外文藝の流れ

◇オルダス・ハックスリの近作

オルダス・ハックスリはコンドン、カプリ、フローレンス、ウニシア、プロバンス、夜の人間性を理解しようとする休みなき努力に於ける偉大な創造家である。小説といふ形式に於ても、彼は常に新しい試みをなしてゐる。彼の最近の小説「戀愛の泣」は、ハックスリの小説が幻想的で、とつぴで、物語はしく強力もないものやうに感ずるかも知れない、ストオリイはよく
×
ところで、私は「戀愛の泣」の讀後を書き始めた訳ではない。それは歌舞伎俳優の心掛けの問題で、出し物に醉し過ぎる現在の狂言の立て方を非難したい氣持はあり、狂言中心に行きたいと思つてゐるが、芝居が今日の様に馬鹿繁昌では、苦言を呈しても始まらないと思つてゐる。
×
私のここで言ひたいのは、歌舞伎に「戀愛の泣」があつてもいゝと思ふので、それを題言したいのである。歌舞伎俳優の様に新らしいふぎを吹きかけ戯曲を選んだのは、「戀愛の泣」の力だ、とすれば新派の戯曲にし、新派の俳優に「戀愛の泣」を演じさせる様な事は實際であつてよいと思ふのである。
伯爵老婆の肚芸居から、今日の新派劇を作り立てるまでには、色んな新派人の力があつかつて力あつたら、伊井蓉峰も、喜多村緑郎も河合武雄も非正夫も勿論大きな力だつたし、藤澤浅次郎や川上貞奴の名も勿論忘れてはならないが、名優故田実の存在はわけても大きく輝きかけてゐた
新派の故郷
喜田伯爵は功かつた。そこで、喜田を見るために新派に近づいて行つた人も多かつたら、が、功かつたと同じ位芸居で企業も功かつた。脚本を選定し、泥化し、面白い見物へのある芝居に造りかへる才能も認はれてゐた様である。今日の新派人の中に喜田の様な才能のないのは一人もないと云つてもいゝと云ふことが、その様の楽破しさを芸術家として見ると思ふが、新派人の凡てが喜田実を新派の故郷ときめてゐることを銘取出来るのである
×
「戀愛の泣」があつて「喜田実」がないといふことは考へられだけで充分だと思ふが、何故新派でしてゐる実行に移されないかと云ふと、脚多きに過ぎてゐるためであらうもあり、喜田をたつてゐる男たちから喜田の存在は非常に大きいと云ふことは、喜多村と云ふ老優の即に、藝起人となるのを躊躇してゐるかに見える、其の喜多村や河合一郎中、多村は喜田実の人たちから、この人あたりが友人喜田実のために立ち上れば勿論分かないのだ、あれ程者の梅島も喜田の弟子だし、井門の山口も喜田である、二人とも、喜田実をやりたいのだが、やはり先輩に遠慮してゐるらしい、喜多村あたりが先に立てば動くまとまる機運に熟してゐるのだ
×
が、喜田実が実行に移されない今一つの理由には、大谷竹次郎と喜田がまずかつたと云ふ大きな原因がある、喜田は大谷が大嫌ひで松竹経営に携つてゐた時も、大谷の手から月給を受けとらずわざわざ月給袋次郎が喜田の月給を届けるために上京して来たと云ふ事実があり、その時年も、大谷と合はぬ事をしりぞいてゐる中に、急遽したので、大谷に遠慮して「喜田実」をしたいと申し出す人

演劇雑感
（上）

中山楠雄

二月は歌舞伎座で恒例の「國姓爺」をやる「歌舞伎祭」と云ふ様な事をやるが、九代目團十郎、五代目菊五郎の功績を称へて、記念するための興行で二人の偉業にちなんだ出し物を、その後裔である現代の名優に演出に持ち出して見せ様と云ふのである。
×
今年の二月の歌舞伎は、まだ狂言の題目を見ないが、"黒田騒動"の通し狂言が選ばれてゐると云ふ話である、黒田騒動は、九代目團十郎、五代目菊五郎の功績を称へて、記念するための興行で二人の偉業にちなんだ出し物を、その後裔である現代の名優に演出に持ち出して見せ様と云ふのである。
×
今年の二月の歌舞伎は、まだ狂言の題目を見ないが、"黒田騒動"の通し狂言が選ばれてゐると云ふ話である、黒田騒動は、九代目團十郎、五代目菊五郎の功績を称へて、記念するための興行で二人の偉業にちなんだ出し物を、その後裔である現代の名優に演出に持ち出して見せ様と云ふのである。
×
従つて、この興行は、出し物の数を通してお互ひの芸を並べると云ふのではなく、協力して一本の出し物に最適ある協力をしなければいけないのである。
配役をそれ一本にして、一本立の通し狂言に、團十郎を一つと云ふ様な立て方を（歌舞伎の習慣からだつたのかも知れないが）ついていい訳だ、歌舞伎の名によつて、自分等の立場を強調するんだけてはいけない

帝都の歡樂鄕は午後十一時限り

四月一日から斷乎實施

【東京五日發本社特電】警視廳安保課では既報の如く從來の營業時間短縮を斷行するに決したが、これが實施に關しては既に各方面の意向を聽取し愈よその具體案成り來る四月一日より夜は十一時閉店といふ劃期的な短縮案を實施することになつた、その適用を受ける營業はカフエー、遊興、おでん屋、料理屋は勿論ミルクホール等の飮食店、麻雀、撞球場、特殊喫茶店及んでゐる、之が實施は東京府のみに留まらず關東各府縣で一齊に實施する、除外例としてホテル關係營業の內部で開かれてゐるバーは從來通りの營業時間が認められ此の外新聞關係は勿論衛生の關係で深夜に仕事をする人を相手に營業時間が認められる筈となつてゐるこれら除外例により當局としては時局下深夜の飮酒を防止せんが爲である、この外これと並行して保安課では演藝、映畫及び一般興行の終了時間の短縮をもすゝめ從來十時半迄に閉場する規定の改正を行ひ、劇場關係は十一時迄興行とし十時半迄に入場を締切る方針である、尙この實施に關しては既に各興行者團體の意向を聽取し實施上の細目に關し協議中であるとはいつても大體の線は從來と大差なく十日である

帝都の地久節

二つの女性行進繪卷

フエー、バーの女給さんもカーキ一色の制服に早變り、日の丸の小旗を振つて行進を續け宮城前から靖國神社に參つて祝禱した、又午後一時から帝國劇場で東京市婦人會主催の國防と女學生奉公生活實演式が催され、都下女學生約六千が參集、奉公生活の實演式をなし一時頃から市中行進を行ひ聖壽下我國女性の總後援の決意を示した

新竹では報國祭

【新竹特電】新竹市では六日の地久節の佳辰を卜して銃後の母の日を記念し二つの婦人團體女性行進繪卷が繰擴げられ、愛國婦人會本部では午前十時日出公會堂廣場に會員約二万二千名が勤勞奉仕、皇紀二千六百年記念築城地久節婦人報國祭を擧行、代用官舍の寄付、國防獻金、廢物利用、廢品回收の實行、習慣の改善、廢風一掃の根絶等銃後婦人生活部新竹支部主催で式後ジョップガールもメンサーもカフエー、バーの女給さんもカーキ一色の制服に早變り、日の丸の小旗を振つて行進を續け宮城前から靖國神社に參つて祝禱した、又午後一時から帝國劇場で東京市婦人會主催の國防と女學生奉公生活實演式が催され、都下女學生約六千が參集、奉公生活の實演式をなし一時頃から市中行進を行ひ聖壽下我國女性の總後援の決意を示した

觀光客は殺到

中支や北、南米から續々と

事變下に搖ざなき日本

【東京六日發本社特電】二千六百年の佳き年と新興滿洲生の春光に彩られた皇化一時に輝き渡れる春、東洋を目指す觀光客は中支那觀光團の來朝を始めとして續々と殺到の形勢、手具體的に觀光團、フリスト・ビューローの如きは事變下の支那に觀光團を送るは時期尙早しとの意見もあつたが、日本は事變下に於ても平和産業は何等の支障なく發展を續けてゐるとの事實を認識せしめ、且つ日本の眞の姿を理解せしめるには觀光團の來朝が最も適切であるとの結論に達したもので、ユーロー、ホテル協會に於ても「勇いたやうな觀光客、ビューローの豫想では、南米でも日本では戰爭に依る危險が全然無い事が段々理解されて來たのでビューローの手を經るものだけでも今春は昨春の二倍、二千四國關八十名の來朝

南洋への一番機

きのふサイパンに安着

【サイパン六日發同盟】六日午前五時五十分サイパン着の豫定を出發した百航の一番機は十分サイパン着

人的資源の寵兒

双生兒、三つ兒、五つ兒

厚生科學研究所內　民族優生部で調査

【東京六日發本社特電】厚生省にては十七日に召集される厚生科學研究所內民族優生部の初仕事として全國の双生兒、三つ兒、五つ兒の數、生育狀況、身體檢査等を行ひ同研究所內民族優生部に於て調査の數、生育狀況、身體檢査等を行ひ同研究所內民族優生部に於て調査することとなつた、ただ全國初めての調査であるが、其の後の結果收入を參考に依る民族優生學的な方策を樹立するが、現在全國に於ける雙生兒の出生數は年間二萬餘に上つてゐるが、其の後の發育狀態に關する調査は全然無いので、現在全國に於ける雙生兒の數すら明かにされてゐない、現在の數字に依れば大正十年の人口動態調査に依れば、三つ兒は五千八組で、うち二男二女十組、三女二十一組、二男一女十組、双兒は八千百十組、そのうち二男は三千四百三十四組、二女は三百五十三組、一男一女は五千三百二十六組であるが、其の後發育狀態に關する調査は全然無いので之れを調査することとなつた、尙ほ全國初めての調査

五月五日幕開き

神宮競技場使用日程決る

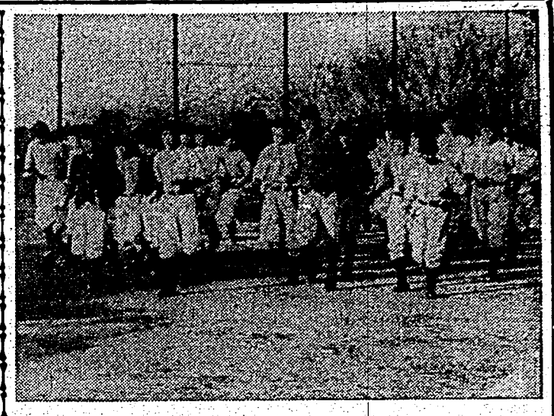

今年の神宮競技場使用に就る四月一杯は、紀元の佳人れを行つて二十九日競技場開きを挙行、競技會は五月五日關東中等陸上大會を以て順々しく幕開きと決定した、左なる競技日程左の通り

【四月】二十九日競技場開き

【五月】五日關東中等陸上、競技終了後、全二日間關東大會

全十八日東京陸上選手權競技會、全十九日東京陸上選手權競技會關西大會（二十四、二十五、二十六日、各日本蹴球全日本蹴球陸上（六月）一、二日各日本陸上（六、九日庭球東京大會（二十三日東京倶樂部大會

【六月】十七、十八日全關女子陸上競技新記錄上（二十五日全關學校陸上【九月】七、八日全關競技關西大會（二十一、二十二日全日本學生陸上（二十三日明治神宮競技場陸上（二十七、二十八日全關高校陸上（二十九日全關學校陸上（三十日全關學生陸上（七月）一、二日全日本陸上（六、九日庭球東京大會（二十三日早慶陸上【七月】十七、十八日一般國民年、女子三種競技陸上（二十七、二十八日全關高校陸上（三十一日全關學校陸上（八月）十七、十八日全關女子陸上競技新記錄上（二十五日全關學校陸上【九月】七、八日全關競技關西大會（二十四、二十五、二十六日、各日本蹴球全日本陸上（六、九日庭球東京大會